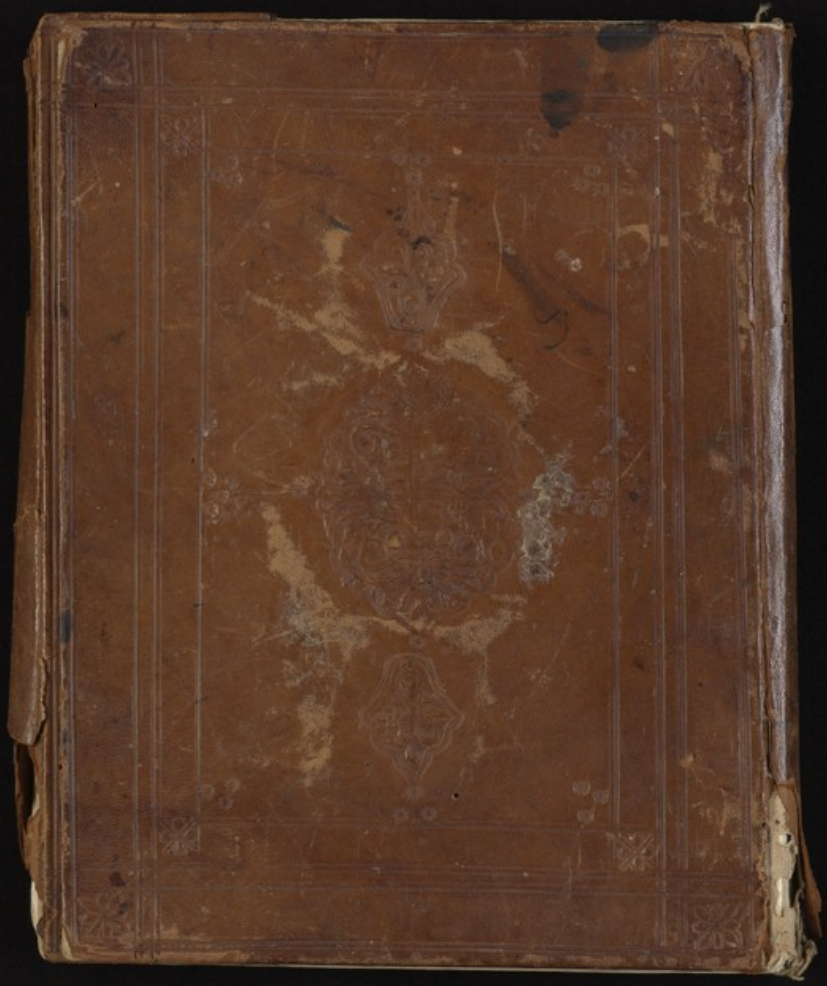


WMS Arabic 448

510
917.5
Z97
m12

21

بسم الله

الله الصمد الله الواحد

امنة بنة وهب

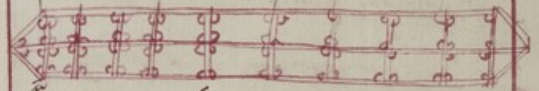
حليمة بنة سعدية

داود

WMS Arabic 448

510
911 sf
1297
n 12

بسم الله الرحمن الرحيم



وصلى الله على سيدنا ومولانا محمد وعلى آله وصحبه وسلم

الحمد لله جاء بنا ممّا ينفع للمعدة الباردة
يعصر ماء البطبق ويشرب على الريق
وممّا ينفع من خصر البواسير أخذ عشرة
دراهم بزر كراويا وماية وخمسين درهما
ماء السمك ويضعهم على النار حتى
يبقى الثلث من الماء وممّا ينفع لوجع
الرأس يدهن بدهن البنفسج اليابس في الرأس

مع

مقدار الصفراء والمأيسر للسوداء والموخس
للبلغم والمفسدم للدم فإن تألم اليمين
فبالصداع من الصفراء وعلامته العطش
وجفاف اللسان والسهر وعلاجه
من القمة مين بالعنع بدهن البنفسج ويدهن
الرأس بزيته من غير ريح فإن تألم الأيسر
بالصداع من السوداء يعالجه بدهن الرأس
بدهن اللهيع والدوز المر فإن تألم الموخر
بالصداع من البلغم وعلاجه بالقيء
بعد أكل الفجل أو يتمضمض بالعسل
وإن كان الوجع لم يسكن فبطرق من الدم
فعالجه بالفصد من الذراع وإن الرمان حار

أو بارد يسكن هو والكبد الغار حر مع بزر
ورق السماء إذا بيطبخ به ما وضمد وبعضهم
به الرأس فإنه يبرأ بإذن الله تعالى ومما
ينفع وجع الأذنين عصارة السماء وقشور
الرمان إذا وضع على النار ثم يقطر في الأذن
الأذنين أو زيت الورد أو عصارة
القثاء بالعسل فإنه وضع من غير شيء
مثل بياض يقطر بياضه الفجل مع زيت
الورد الحلو بعد أن يسخن على النار وأنفع
الأذن الوردية السمع الأذن بلبن امرأة مع
ماء الكراث وزيت الورد ثم يقطر في الأذن
فإن وقع فيها شيء فإذا دخل فيها ماء

مفعوما

مفعوما في الشيرج أو عليك حتى يلصق
قبل الفم فتمج واجعل في أنفه الفلفل ثم سه
أنفه يخرج بإذن الله تعالى فإن كان فيها
ريح وجع فعالجه وزف قراط الأبيوز وزن
حبتين من الشمع ثم دوه بزيت الورد
ثم تضعه على فتيلة وأدخله في الأذن
ومما ينفع العين الملبه حصل الهام من غير
رمد يزيله الزعفران إذا خلطه بلبن امرأة
وكحل به ضمد البيضة بقشور البطيخ
الأخضر فإنه يجرب الوجع الذي به قاطع
اللبن البلبه والكروية تملعهم الصواب
تطليهم وتسقيهم لمن به ألم الوجع

على الريق وإن القشور والقشار من البطيخ وإن
البيضة طابية في الحال بإذن الله شواه جيدا
فإنه مما ينفع الكبد ناشف المطلق وتضع
عليه الماء وتطفئه بزر القثاء حتى يبقى منه
الثلث وتضع منه على سطر ثلاثة مرات
ويبقى بزر القثاء حتى يغلظ بعضه ويطلى
منه على الريق ثلاثة أيام يبرأ بإذن الله
تعالى ومما ينفع لطلقة العين والبهق بالماء
بالعين ناشفة ماء بلجل وزن درهم ومن الزعفران
وزن درهم ووزن درهم من السنبل ونصف
درهم من الصبر ووزن ثلاثة دراهم وبلجل
وزن ربع درهم وكابوز وزن نصف درهم

ونشاء ماء وزنه نصف درهم يسحق
الجميع ويجمع بماء ويستعمل منه
طارق العين ومن داخلها وأول الشتاء
يقوي البصر وإن أكحل بمائه مع لبن النساء
يزيل ظلمة البصر وقال أبو سعيد الخدري
رضي الله عنه دواء العين ثلاثة مسها
وضعها النبي صلى الله عليه وسلم
الرمد بتقطير الماء البارد وهو أنفع
أدوية الرمد وأول السنة أبو ينفع غالبا
ومما ينفع لحمش العين قاشة فيه
الماء وتشويه على النار وتكمل
بالعسل المطبوخ يتم منه تبرأ بإذن الله تعالى

ومن اراد ان يحتمل ماء النشوم فانه يزيل
ظلمة العين ويقوي البصر ومما يطول
الشعر ويحسنه تدهن بالدسم وكذلك
شعر القنفوذ يطول الشعر وعروق التين
اذا طبخت طبخا جيدا بالماء ودهن به الشعر
طوله وكذلك قشر البيض اذا خلط به
وماء بالخل والزيت ودهن به فانه ينبت
الشعر اذا وضع صمغ الزيتون على خرس
متالم زال وجعه ومما ينفع لوجع الضرس
تاخذ يبس ثوم مفتش وتحميه على النار
وتحمل على الضرس فانه يبرا باذن الله تعالى
ومما ينفع الضرس والاسنان ومن الدبر

تاخذ الدئ وتمضمض به او تاخذه وتدلك
الغرغرة والعذبة وحصا البان البعور
والشب ثم من الجميع وتحته على اسنانه
ومما ينفع للسعال تاخذ مسمار
وتحميه بالنار وتطفيه بالخليب
وتسقيه لمن به السعال عند النوم
وعند القيام ومما ينفع السعال والبلغم
الغليظة ولسع الهوام تاخذ وزر ولبنة
ثوم وارفبتين قلفة الجوز وياطن منه
الفيل ومما ينفع لوجع الضرس تاخذ
عشور اترج اعفر وتيبس في فرازة
بالزيت وتجعلهم في الشمس

سمن بقره وتطعمهم على النار وتسقيهم
مقدار درهم عسل منزوع الرغوة وتعقبهم
على نار ليّنة وتطعمهم للعليل عنه
الحبل وعنه النوم ومما ينفع للسعال
أكل الملوخية أو أكل البندق أو فتح المقل
أو ثلاث عظمات مرزنجوش وتسقيه
عليهم الدوبان الذي عملته درهم بيضة
الدابة بيضات وتسقيهم للعليل كل
ليلة بيضة عنه النوم ومما ينفع
للسعال أكل الحبل الصغار أكل الكمون
والعسل ومما ينفع للسقية ماخة
التين وتطعمه للمسهوج يوم وليلة

ثم تجعل فيه مثلهم الحنضل أو درهم ونصف
ثم يأكل منه الفليل غدوة وعشية وإذا
خلط زبل الحمام بالقول وبه به صاحب
الإسقاء نفعه ومما ينفع لوجع الكلوة الماء
مخلوط بالعسل يسرج منه الفليل ومما
ينفع للقولنج تاخذ عنزروت وشمهم
مهضل وقدرهم سكر وتقفهم على النار
من غير ماء وتجعلهم فتايل وتصلهم
الفليل ومما ينفع للمفوه أكل الزبيب
الجاف وعلبز على النار وأكل عشوا الليمون
اليابس ومما ينفع للدوام القولنج أكل
أكل الليمون ومما ينفع المعدة أكل

ينفع

أكل الكمون والنعناع والكزبرة ولهيبه
المعدة بزيله أكل الحسبر الطري وافبن
من عنبي ملح ومما ينفع الطحال شرب الخل
وشرب الزعفران أو ماء السلق ومما ينفع
للمعدة الباردة أكل الكمأة المسلوق
والكزبرة ومما ينفع على الهضم عنه
خلط المعدة وزن درهم معطكة
ووزن ستة دراهم من الشيرج ثم يوضع
على نار ليينة حتى تذوب المعطكة ثم
ينزل من على النار حتى يبرد ويشرب منه
وبه من المعدة به ويعينه أيضا أكل
الليمون ومما ينفع للطحال شرب المعطكة

أو أكل

أو أكل الكرفس أو شرب ماء الرمان
بالعسل ومما ينفع للطحال يطلى سماق
أبرص على موضع الطحال ومما ينفع لوجع
الغلبة أكل المعطكة وأبيض البيضة
يخلطهم العليل ويشرب ومما ينفع
لوجع الطحال البيضة المسلوقة يأخذ
معها ثم يمص حتى ينضج ثم يوضع
في أناء جديد ويؤخذ منه وجع الطحال
والمفاصل ومما ينفع لوجع الطحال وزن
درهمين حبة السوداء مفتشرة وكمون
أبيض وزن درهمين وأوقية عسل ويأكل
منه العليل ومما ينفع لوجع الظهر

الظهر أكل التين وقلم الدوز ويأكل منه
القليل ومما ينفع لوجع الظهر ناخة نسور
أو زنجي الأعمى ويخلطه في قزارة بالزيت
وتجلس في الشمس إحدى وعشرين يوما
أو لهم بكرة إحدى ويمرخ منه القليل
ومما ينفع من وجع الظهر وبرد الكلوة ناخة
ذكر السعدان ويمرخ به أيضا ومما ينفع
للبرص ناخة يابس الحمار ويحرق ويكحل بالخل
العاقل ويمرخ به أيضا وهذه مسايل
سيدي محمد ابن العشر رضي الله عنه سيل
عن العزار بما يعالج صاحبه فقال ياخذ
عرق البرواق ويعصر ماؤه ثم يمرخ به العزار

يبر أبا إذن الله تعالى وسيل عن الطرفاء
بما يعالج صاحبها فقال تاخذ البولة
وتجعل اليمنى لليسرى واليسرى لليمنى
وتحرقهما البولة وتخلطهما بالخمر وتجعلها
على الظهر منه على ثلاثة من الليل ويسكت
قدر ساعة فإنها تسكن بإذن الله تعالى
وسيل عن وجع البطن بما يعالج فقال
تاخذ الرتوت يابس ورماده ويسقيه
يبر أبا إذن الله تعالى وسيل عن وجع
الظهر بما يعالج صاحبه بالنار ويمرخ
الظهر بالزيت ويجعل عليه عصابة فإنه
يبر أبا إذن الله تعالى وسيل عن النقاني

السايل اي الريفة السايلة من الجسم
بماء ايعالج صاحبها فقال باطنة الزعتر
ويحمصه ويسقه بعد اكل فانه نافع
باذن الله تعالى وسيل عن الشعرة المازلة
في العين بماء ايعالج صاحبها فقال خذ دم
الحمام وقطر عاموضع الشعرة بعد
ان تنفيها فانها لا تنبت ابدا وسيل
عن الحبة النازل في العين فقال يوخذ نوى
التمر وادقه ودقه واجعل معه شيء من
الكحل الصابي وكحل به في الليل فانه نافع
باذن الله تعالى وسيل عن الاكل الذي تكون
في العين فقال ياخذ الحناء والشب والسوداء

والتوتيا ويدق ويجعل الجميع ويكتحل بهم
صاحبة الحبة يبرا باذن الله تعالى وسيل
عن لغة العقرب بماء ايعالج صاحبها
فقال ياخذ التوم مع الملح ويمسح بهما
موضع اللدغة يبرا باذن الله تعالى وسيل
عن الحبابة التي في العين بماء ايعالج فقال
ياخذ الحديدة والزعفران والتوتيا والزرنيخ
والفلفل والجلجل والشب والنشادر ويجعل
الجميع في قشرة بيضة الدجاج ويطبخهم
في الخمس اناس فاذا طابت عزلهم واخرجهم
من القشرة واجعل معهم شيء من الكحل
ويكتحل بهم صاحب الحبابة فانه يبرا باذن

الله تعالى وسيل عن الحلوة بما يعالج حاجها
فقال يا اخت العسل وشيء من الزيت والسمن
ويعمل من فيه ويقطر عليها القطار سبعة
أيام بيرا باذن الله تعالى وسيل عن الغمر
بما يعالج صاحبه فقال يا اخت البصلة
وتغليها في النار حتى تلين وخلطها
مع سمن أعجل ويتحمل بها الانسان يبرا
باذن الله تعالى وسيل عن الذي يريه قوة
الجماع فقال يا اخت الزنجبيل والعسل وتخلطان
ويا اخت فطورا وعنة النوم وسيل عن المقرمة
بما يعالج فقال يا اخت قطعة طاهرة ثم
يكتب فيها الفاتحة سبعة مرات من

عيني طمس ومو وتكتب انا انزلناه خمسة
وعشرين مرة وأهجيه بما صنع به الفقه
ثلاث ليال وايامها والماء تغطيه في النهار
وتسقي به في الليل ويقطر عليه فانه يبرا باذن
الله تعالى وسيل عن وجع القلب بما يعالج
حاجبه فقال يا اخت الزعفران والشيح ويسعطه
بقطورا على الريق فانه ناجع باذن الله تعالى
وسيل عن الشقيقة بما يعالج حاجبها
فقال يا اخت رماد المجمرة ويغلظه بالماء
وأجعله على الراس فانه ناجع باذن الله
وسيل عن الطيفة التي تكون في الصدر
بما يعالج حاجبها فقال يا اخت رطيزمه

من النوم ويفتشه ويدفئه ثم يعصب عليه
رطلين من العليب العنو قليله حتى يدخل
يعفه بعضا ويجعل عليه رطلين من السمنة
البقر ويعصبه ساعة ثم يدفئه ويجعل عليه
رطلين من العسل بيض مقشورا فيأكل
منه صاحبة الضيفة فإن الكركوبة يطهرا
وعفة النوم حتى ينتهي الهدام المذكور فإنه
يبرأ بإذن الله وسئل عن معالجة الخمر
بما يعالج صاحبه فقال يأخذ المكافور
وشيء من ماء الورد ويشربه فطورا وأيضا
يجعل ماء الورد والكافور ويدهن بهما جسده
ويتجنب أكل البوارك كالبقوس والعنوت

والدهان

والتمر والشمر ماية اوية والله أعلم
ما وجدنا مفيدا حي المشيخ شيخنا محمد
بن المختار رحمة الله لمن به خواص المفقود
مشوبا من أكل ذكر المفقود مشويا
فإنه يجمع الجماع ومن أخذ ذكر المفقود
وطحمه للمفقود فإنه يبرأ بإذن الله
ومن أخذ شحم المفقود ودلك به ذكره
أنهض انعاظا شديدا ومن أخذ جلد
المفقود ودخن المفقود فإنه يبرأ
بإذن الله ومن أخذ لحم المفقود وطلاه
ذهب الجبهة المكلب المكلوب ومن أخذ
كبد المفقود وبخره به ويطعمه لمن

أو عشر

هو مريض بالكبد فإنه يبرأ ومن أخذ
خمسة القنبوه اليمنى وجففها وسحقها
بالعسل فإنه يبرأ وذر على الماء وحسي
أمان من طوارق الرياح ومن أخذ عليه الله
وحرقه في النار وسحقه وخلطه بالعسل
ويشرب به فإنه ينفع بإذن الله تعالى
لوجع الطحال ومن أخذ القنبوه وحرقه
في النار وسحقه وحشا به المواضع
فإنه يبرأ ومن أخذ مخ القنبوه
وطلاه وجع الظهر والورك فإنه
يبرأ بإذن الله تعالى ومن أخذ كلوتي القنبوه
وجففهما في النار وسحقهما وسقاهما

بعاء العصفر المسوى المصري كوة محمورا
فإنه ينطلق بوله سريعا بإذن الله تعالى
ومن عينه اليسرى وغلفها في الزيت
وقطر منها في أذن من به ثقل سمع فإنه ينفع
من ساعته ومن أخذ مرارة القنبوه واوا
بها مع شيء من المغرة وتحملت به المرأة
التي في بطنها جنينا ميتا فإنه يسقط
بإذن الله ومن قطع رجله اليمنى وهو
حيا وعلقها على من به الحمة الحارة
أو الباردة فإنه يبرأ بإذن الله ومن أخذ
عينه اليسرى وغلفها في الزيت وجعله
في قارورة فإنه أوان أن ينام إن شاء الله

فيبرأ منه بنيه ويجعله في إناء نظيف
ينام من ساعته ومن أخذ أطباريا ماء الند
البقلي ويشفي به المحموم فإنه يبرأ بإذن
الله ومن أخذ بول القنفوذ وسقاه بشيء
للمريض برئ بإذن الله ومن أخذ
قلب القنفوذ وعلقه على من به رجيل الريح
فإنه ينفع ومن أخذ شحم القنفوذ وطلا
به الجبهة وهم يبرأ بإذن الله تعالى ومن أراد أن
يمنع موضعا من الشعر من أي موضع
شاء ويطلي من موضعه بمرارة القنفوذ
فإنه لا ينبت بإذن الله ومن أكتحل
بمرارة القنفوذ وخلطها مع شيء من

الخواص الغنوا

العبر بن وطلي به البهق يبرأ بإذن الله
ومن أخذ لحم القنفوذ وأكله نفعه من
الجذام والبرص ووجع الكلى ومن أخذ
شحم القنفوذ وجعل منه الزيت وطلي به
ذكر المعقود على النساء فإنه ينحل
عقده بإذن الله ومن سألته امرأة هل
هي حاملة بذكر أو أنثى فليأخذ قملة
ويطرحها في دقيق وتخبز عليها المرأة
شيئا من لبنها فإن نضجت من ساعتها اللبن
فهي حاملة بذكر والله أعلم فمتى نضج
ومن عسر عليه البول فليأخذ قملة
من دابته ويجعلها في ثقبة ذكره فإنه

يسهل بوله من وقته ومن أخذ جلد
السنور ومسكه عنده فإنه ناقع
لوجع الكلية ومن أخذ مرارة السنور
وشحم ماجاية سوداء وعين هدهد
وخلط الجميع واكتحل به زاد شعاعه
الشامس من النهار وغيره ومن أكتحل بها
في جوف الخفوسة من الرطب فإنه نافع
وجرب في جرب وقمل الغشاوة من العين
والبياض وكل ما وضع عليها بإذن
عليها فنع وإيجة كريهة ومن شوى
الخفوسة وجعلها على لسعة العقرب
برأ بإذن الله ومن جفل مرارة الخطاطبة

على رأسه فإنه يسود شعره ومن أخذ لحم
الخطيفات وأكله فإنه يورث الصبر ومن أخذ
لحم الخطيفات بل قلب الخطيفات وجففه
وحرقه وأكله فإنه يهيج له الباه ومن مسح
بدم الخطيفة موضع الصداع فإنه يسكنه
بإذن الله ومن أصابه اعتراض قلبي كل بخلية
الديك ابن يبيض أنيثي فإنه يلحم بإذن الله
ومن أصابه جنون يلتحي بعرف الديك فإنهم
يفيقون عنه ومن أخذ مخ الديك وذرقها
في النار وبخرها وحملها ذكر وجامع
فإنه يقوى وهذا من كلام الشيخ سعيد محمد
ابن العمري رضي الله عنه امين لطف الله

الرحمن الرحيم وصلى الله على سيدنا ومولانا
محمد وعلى آله وصحبه وسلم وهذه نبذة مما
تلقيناه عن شيخنا العلامة المحقق رضي الله عنه ونفعنا
به آمين يا سميع يا مجيب بسم الله الرحمن الرحيم
غاية الحمزاوية على بركة الله جزء من
الكبريت وجزء صابون وجزء بارود وأعجنهم
جميعا واطلهم الحمزاوي فإنه يبرأ غاية
للحمزاوي البقري خداعروق السيكران واجعله
الحمزاوي يبرأ بإذن الله غاية الحمزاوي الذي يكون
في الصبيان الصغار يبسط على الطلح ويطلعه
بالخل ويطلي به صاحبه فإنه يبرأ وأيضا الحمزاوي
خذ الكبريت واعجنه بالخل الجامع واطل به

الحمزاوي

الحمزاوي فإنه يبرأ بإذن الله وأيضا اليمين الزاهدة
في بطن أمه خذ سنة بيطار وزعفسهم
بعاجين وماخذ لوح تابل وتهرسه وتذره
على البيطار ويغليهم على النار وتضيب
وتطلطهم بالزيت وتأكلهم المرأة على
القطور فإنه يفيق وتكتب لها آيات براءات
من الكاغد وتبشرة كل يوم واحد وهذا
ما تكتب في الأولى وتلخ في الطور وفي الثانية
بعضهم من في السماوات والأرض إلا من شاء
الله وفي الثالثة ثم تلخ فيه الطرق فإنها تشم
منظرة والله هو الشافي وأيضا اليمين
الزاهدة عروق الهرجا افتوا وحروق الكلاة

مستويان ويسعفهم وتقطر عليهم
المرأة بالغسل ثلاثة أيام يفيق وأيضا
للبهيس الراهد خذ الكمون والنار البارحة والفيجل
وأطبخه وتشرب المرأة منه ثلاثة أيام على
الريق وإن كان الجنين ميتا يطيح وإن كان حيا
يبقى بإذن الله وأيضا لعلاج الجنى المرأة
خذ عروق القصاب والدوباذ والمعيقة
وزبد البحر والجنزار وأسمو الجميع وخلطهم
بالزيت وتقطر عليهم المرأة ثلاثة أيام
يبقا بإذن الله وأيضا للقدام الراس خذ الحبة
السوداء وأسحقها وخلطهم بالزيت و
وأعصر في خرقة حتى يخرج زيته وقطر منه

في الأنف يبرأ بإذن الله وأيضا للصداع خذ عروق
الرمل وأطبخه واجعله على الراس يبرأ وأيضا
لوجع الراس والمدامع السايل خذ الشب الأبيض
والعلمة الحبة والحمة وخلطهم جميعا
وعطل رأسه بهم الدوا ويغلوا رأسه قبل أن
يطلع وأيضا لوجع الراس خذ ورق الزيتون
وعروقه وأعجنه في الماء وبه قمص به لك
الماء بعد بطوحا وعيسكن وجع الراس به
وأيضا لوجع الراس خذ النعناع وسخنه في
النار وضعه على الجبهة يبرأ فاعلم لتعويل
الشعر خذ على برقة الدهم البريول والعسل
وخلطهم جميعا ويطوف البريول من بيله

تونس وأما حبر به الشعر يطوله ويمسنه
عاية لتطوير الشعر وسواد أصل البرسول
وأعصرماوه وخلطه بمرارة الكبش وأما حبر
به الشعر عاية لوجع الأذنين إذا كان بها
حمم أو تسلخ حة ملعلة من خل أو لعقيد
من ماء أو تاخذ راس ثوم وهرسه بقشره ثم
حل الجميع على النار وعصر منه في الأذن العليل
يبرأ وأيضا لوجع الأذنين تاخذ بصلة واخرقها
واجعل البصلة فيها زيتا صافيا واجعل
البصلة على رماد سخون حتى ينضج ثم عصره
في الأذن فيبرأ وأيضا للصمم تاخذ
رب البوص وهو الحمام وأعصره وخذ طوه

وقطره في الأذنين يبرا وأيضا لوجع العينين
تاخذ مرارة الأبيض ومرارة الرخمة ويكتحل
بهما يبرا عاية فعل عجيب لكل علة في العين
حة عنز نصف درهم زعفران ودرهم صبر
علجل درهم وهو الحرف وثمانية دراهم علجل
أكمل واقصم جميعا وغربلهم في قرفة
من حتى يكتحل بهم لكل علة وأيضا لكحل
العينين حة حديدة حر قوص حمرا وعلجل
أكمل وزعفران وزنزار وشب أكمل وشاطى
وتوتيه من كل شيء درهمين وكحل اقصه
أربعة عشر درهما واقصهم جميعا واجعلهم
في جفنة خضرا وصبه ثلاثة مقطنا واجعله

في وسط الشمشار واخرج جميعه وانقعه
جميعا بزر ابايعة للعمامة التي تكون في
العين خشة السنبل وصبر سقطرة واجعلهما
في النار وكحل عيونك لانه يعالج
العيون بابايعة للضبابة والبياض الذي يكون
والعلجل وزعفران وشب اكمل وشناخص
كلهم سواء وانقعهم جميعا ويتكحل بهم
حاجة العمامة بابايعة للبياض الذي يكون في
العين خشة خالية الديك الابيض ويتكحل به
فانه نافع باذن الله وايضا للعمامة خشة
زريعة البصل وانقعها جميعا مع الديك
الاسود ويتكحل به وايضا للعين

ولمن ابيض بالليل خذ كبدة الضفدع الاسود
وقيفها على النار حتى تنعرق وانقعها جميعا
ويتكحل بها بابايعة فحل عجيبة نافع لليرقة
والبياض القديم والعمامة والضبابة والرمد
خذ زعفران وتوتيه صفايه وبلاجل اكمل
وجنزار وانقعه وحديه ولم يقبل ومشور
الرمان فاعز بعضهم بعض وانقعهم اقل قوية
واجعلهم جميعا في مرارة عنز وعلقها
للدخان حتى تيبس المرارة وانقعهم جميعا
بمرارتهم وعرقلهم ويتكحل بهم بابايعة
للشعرانية بالعين خذ مرارة الدجاجة السوداء
وقيفها في النار حتى تنعرق وانقعها جميعا

وَيَتَحَمَّلُ بِهَا فَإِنَّهُ يُحْمَلُ الْبَرَصَ وَالْبَهَاقَ
الْفَاسِخَ وَالدَّاحِسَةَ وَالْحُبَابَةَ وَالْعَمَشَ وَأَيْضًا
لِلشَّعْرَةِ خُذْ مَرَارَةَ الْبَقَرِ إِنْ أَسْوَدَ وَمَرَارَةَ
الدَّجَاجَةِ السَّوْدَاءِ فَيَطْلِي الْجَمِيعَ وَيَطْلِي
بِهِ مَوْضِعَ الشَّعْرَةِ الزَّائِدَةِ مَا بَيْنَ مَا تَنْبُتُ
فَإِنَّهَا تَنْبُتُ أَبَدًا فَإِنَّهُ يُعَالِجُ إِمْرَاضَ الدَّمِ
مِنَ الْمَرْأَةِ فِي غَيْرِ وَقْتِ طُهْرِهَا فَشُورَ الرُّمَّانِ وَالْعَفْصَ
وَالْعُصْفَةَ وَدَقَّهَا جَمِيعًا وَاعْجُنْهُمْ بِحَمَارَةِ
الرُّمَّانِ بَلِ الرَّيْحَانِ وَاجْعَلْ فِي لَيْلَةٍ مِنَ الصُّوفِ
وَتَتَحَمَّلُ الْمَرْأَةُ بِالصُّوفِ فَإِنَّهُ نَافِعٌ وَأَيْضًا
لِإِمْرَاءِ الدَّمِ مِنَ الْمَرْأَةِ تَأْخُذُ الْعَرَقَ فَيَجْرِي
وَيُنَشِّفُ وَدَقَّهُ وَرَقَ الصَّوْبَجِ وَدَقَّهُ

وَأَعْصِرْهُمَا وَخَلِّلْهُ مَعَ طُعْمَةِ الْمَرْءِ وَتَشْرَبُهُ
الْمَرْأَةُ وَأَيْضًا لِلدَّمِ الْمُنْبَجِ وَوَجَعِ الرَّحِمِ
خُذْ عِلْكَ الطَّلْحِ كُلَّ يَوْمٍ مِثْقَالًا أَوْ مِثْقَالَيْنِ
فَتَشْرَبُهُ الْمَرْأَةُ فِي وَعِيَّةٍ مِنْ بَقَرٍ تَبْرَأُ
بِإِذْنِ اللَّهِ تَعَالَى لِلتَّمَيُّعِ مِنَ الْبَوْلِ فِي سَاعَةٍ خُذْ
نَعْلَ بَارِدَةٍ خَرَاءَ بَكٍ وَنَعْلَ بَرْدَمٍ شَنَاءَ
مَدْقُوقَيْنِ وَيُطْرَحَانِ فِي مَاءٍ فَاتِرٍ مَا يَشْرَبُهُ
الْإِنْسَانُ وَيَسْتَحِمُّ بِالْمَاءِ وَيَشْرَبُهُ الْمَسْمُومُ
جَمِيعُهُ يَبْرَأُ وَأَيْضًا لِلْمَفْعُومِ أَفْضَلُ أَلِيَّةٍ
وَقَاحَةَ الْحَدِيدَةِ الَّتِي فِي رَأْسِهَا وَهِيَ فَقَارُهَا
وَخُذْهَا وَتَشْرَبُهَا يَبْرَأُ بِإِذْنِ اللَّهِ وَإِنْ عَلَّقَ
الْإِنْسَانُ هَذِهِ الْعَايَةَ الْمَذْكُورَةَ بِالنِّسْوَةِ

عفرب وحماتيه وإن أطعم الليمون يحلو له
النوم كالسراج والله أعلم مسئلة للعجمة
بين المرأة وزوجها تأخذ أطفارها وأنامل
وأسفيها المرأة التي تكون بينها محبة زوجها
بإذنها تطيب الغير عليه ساعة وأيضا
المحبة تأخذ شعر عارض الزوج وما فتت
المدفن وفركه بصفرة أم جميعا وخلطه مع
البسيسة وأسقيه المرأة التي تريد فإنها
تميل إليه بالمحبة وتريد القرب إليك وأيضا
إذا اغتسل الرجل فضيه وسقاه لك الماء
لزوجته أو غيرها أحبته حبا شديدا
الهيبة وعقاد العوالم تأخذ قلب النعسة

واجعله

وأجعله في جلد الثعلب وعلقه على الإنسان
يكون مهابا عند الناس فائدة لحم البول
تأخذ الثوم وتفتشه وتدقه وخلطه بالزيت
وأرقه بسمنة والخبز ويأكل منه صباحا الريق ثلاثة
أيام يبرأ وأيضا لحم البول تأخذ النبش اليابس
وتدقه جميعا وخلط معه صمغا مسحوقا
واجعله خميرة على البطن معاملة الكلوة
يبرأ وأيضا لحم البول تأخذ لحم الأسود
ويطبخ ماؤه ويعمل عليه الطعام ثلاثة
أيام فائدة لعلاج الحمى تأخذ خمسة
أجزاء من لب الفضا وخمسة أجزاء من حب
البطيخ وجزء من حب الرشاد وجزء حب

حفظه ومثل الجميع سكر أبيض بسقه
على الريق وأيضا للحمى تأخذ السمن والعد
والعسل والشوم وأسمن الجميع ويعطى صاحبها
يمرا بابونج في علاج من يبول الدم والبعرية
تأخذ ورق المريه وأطبخه غاية وحب
عليه الماء وأعجنه مع السمن والعسل
ويطعم عليه تسعة أيام بابونج لقطع الدم
الذي يجي من الجوف وأوجاعها تأخذ الحمامة
الحمراء وملأها لها قويا وتأخذ بيضة
دجاج وسمنها على النار يسيرا أيش الصابع
والجامد وتسقيها وتوضع فيها مقدار درهم
من الحديد وتطعمها بعد حتى يمتزج غاية

الكمجار

العجان وهو التمليل بعقه بعض ويعتنى بها
على الريق ويدام على ذلك ثلاثة أيام ولكن
بشرط أن يكون في أيام المعالجة لحما وأما سمكا
وأما فيه رائحة سمك لا يطرحه ويأكل
الخبز ويشرب الماء في اليوم الأول إلى بقية يومه
أحمى وفي الثاني يكون أنعم أيضا واليوم
الثالث ينقطع وأيضا الدم الذي يجي من
الدبر وهو بالطاء عليه المزج حقة معجون
يطعم كل ربع من الجوف ويقطع الأمراض
الفاسدة ويعوض في أعمال الرقوق ويفرح
السدة ويزيح العلل من إفطارها ولا يستقيم
معه الكلى البخر خة المعى والكبد وحب

معجون المجد مثلوثه

والعالج الجراح التي فيها الرايحة

الرشام والحبة السوداء والبلسان أجزاء سواء
وسك تجبير وزن الجميع اسحقه وذر يقفهم
بعض وبه فنهم جميعا ويذري لهم
الدخان ويجمعهم بالعسل منزوع الرغوة
ويستعط منهم على الريق أيام مقدار
حبة من البورة بياض لقوة الجماع تأخذ منه
بزن مصطكى وقبابة وقاقلة وجوزة
الشرق وزوجة الطيب وزنجبيل وقرفة
وقنطس وسرو السوس منسا وبنبس
واسحقهم جميعا وعجنهم بخرقة كتان
واجعلهم في العسل منزوع الرغوة على النار
واجعله معجونا واستعمل منه على الريق

وايضا لقوة

لقوة تأخذ رطل لبان ونصف وقية قرنفل
ونصف وقية قرفة ورطلان عسل نحل وافتهم
جميعا وعليهم على النار ويستعمله
صباحا ومساء غدا البورة فإنه نافع وأيضا
لقوة على الجماع خذ عن العجل مثاع البقر
وأخرقه على النار واسحقه واللف منه شيء
في وسط العصيدة واشربها المرء يصير فيه
زيادة الانعاظ وزيادة شهوته بياض
لعلاج فرج المرأة المراوية وبرودة الرحم
خذ العفصة والزاج والشب وتوابل
الريحان عينه فتوحه وقشور الرمان الحامض
واقتهم وخلطهم بمرارة البقر وشم

المرارة بحموضة مرة حادة وتغمسها في الدوا
وتمضغ المرأة بها وجهها وتدليكها وقتا
طويلا تواظب على ذلك ثلاثة أيام أو أكثر
ينقطع عليها جميع الرطوبة البلغمية
وأيضا لزوال لمزة فم المرأة تعلق السنبل
وتمضغه بعلك ورمة وتغمس به ذلك حوقة
في الدم وتستعمل بها فإنه ينقطعها
ويزول منه المرارة الكريهة جربة الاء
أردت أن تعلم فم امرأة نابلة أو أخت
غيرك فأعلمه تعرف بمرارة الذئب
وجامعها فإنه نابذة عليها أخت غيرك
وأيضا لتمام أخت الذئب وعفت

على إسقاط يقام عليها بما معها
وأيضا لدلالة الحمراء تاخذ شقمة بارد وتمضغ
وتبزق به وأعلم به الذكر وذلك الحمراء
فإنه عجيب والمتطوحة ترى عجبا عظيما
وأيضا لدلالة الحمراء تاخذ لبن العصارة وأعلم
به تعرف فإنه عظيم ويلوي الحمراء
فائدة لعلم الفاجرة تاخذ زبد البقر
وأسقه بماء حلة بماء المذكور وأعلم
به تعرف فإنه يغلظه ويسقط فائدة
في علاج الفرج تاخذ المرأة صوفة متاع
الغنم مرتاحة وتفعل بها فإنه ينشف
فرجها فائدة في علاج الفعل تاخذ المرأة

جاوشير وتمرخها وتستلين بها عنه الحمراء
فإنها تحمل عاجلا للحمل تأخذ المرأة
الكمل وتعالجه جيدا وتجعل عليه عصابة
الشعير وتخلطها بالعصابة المسوسة
وتقطر عليه المرأة سبعة أيام بالزيت
فإنها تحمل وأيضا إن المرأة بحوبة
منقوعة في بول الفيل وتستلين بها
المرأة وقت الحمراء فإنها تحمل وأيضا
الحمل تأخذ عروق الكرياس وأسقيها
وألقيها في الماء والوا القمح حتى يطبخ
في الماء ثم يجسه وتحمل منه المرأة
الم يسقه ثلاثة أيام على الريق فإنها

تحمل

فحمل وأيضا الحرسة تأخذ المنصل أبيض
عروقه وأسقيه وخطه مع الخل وأكحل به
الحرسة ثلاثة أيام يبرا وأيضا المنع
الحرسة الكليلة تأخذ القنطس و
والمنصل وأسقيه وخلطه مع الخل وأكحل
به الحرسة المجوعة ثلاثة أيام
فإنه يبرا منها وأيضا المنصل والقلوسة
يخلطهما مع الخل القاطع ويجعلهما على
الحرسة يبرا وأيضا وايضا التنيض الأسنان
تأخذ الملح والقمح والسكر فمار بغمض
وأسحق الجميع وأغمض به العسل والمك
بهم إلى الأسنان فإنهم يصفيهم ويطيب

النعم غاية لطيماك ضغ الحمة السوداء
وأطعمها في أول الحمى وتنفع عبد من
الليل إلى المقام ويشرب الجميع على الريق
سبعة أيام يبرأ وأيضا لطيماك تاخذ
مزر الطبل بزر الجميل منهو وستيتين
وبعدها وعروق البقم مع العصير بالغسل
يضمد به مواضع الطيماك وأيضا لعلاج
وجع القلب تاخذ بلبل أقمل وكمون
أسود وأصفهما واعجنهما بالعسل
مثروع الرعوة وباكل منه على الريق وأيضا
لوجع القلب تاخذ جزء حرمل وجزء من العبة
السوداء وما قهما جميعا وتلطخ بالسمن

وسبقهم

وسبقهم فإنه نافع وأيضا لتمر والقلب
وخفقانه تاخذ قلب الكبش وكله فإنه يذهب
عنه الوجع وأيضا لوجع الكلى تاخذ الكمون
الأسود والخرفل والجميل وهرسهم جميعا
وأبطن عليه سبعة أيام وأيضا لوجع الصرة
سببه حركة وتقلب بقة الشبع يا خذ جزء
فعم عالي وتوضع على الصرة مسلوحا
ثم يا كل رمانة حامضة مع سكة وخيز خطة
وعسل فإنه مجربة وأيضا يا خذ يا جورة وتيبة
على النار حتى تحمار وضعه عليها خلا حارا
وأجلس عليها على بخارها وأيضا للمعي
والكمة تاخذ الكمون والحنة والفيمران وهي

بخارها

وهو مسهم وأنعمهم بما النعل واجعلهم
كراهيب ويقطر كل يوم واحدة منها سبعة أيام
يتقيأ من كل لون وأيضا للدود والقراص المحاي
على الجوف تأخذ خمسة دراهم من حب الرشاد
ربع في جميعها ويطعمهم بالعسل بالغ
يقيء البطن وأيضا تأخذ عشرة دراهم ثوم
المقشر أسحقهم وخلطهم بالعسل
وبأكل العليل منهم على الريق فإنه يخرج
الأمراض والعلل وأيضا لوجع الطحال ومرير
استرخى والركبة والساقين تأخذ الرمل ويدقه
ويصبه عليه زيتا ويجعله على النار حتى يشتد
ويطرح عليه ثمانية أيام وأيضا لوجع الطحال

ومن به استرخاء أو برد أو يرم العنق من
بطنه فإنه يستعمله استعمالا قطعا
حنظلا وقطعها قليلا قليلا في شيء منها وأطعمه
غاية الطبخ وأدمه حتى يبرأ وحتى ما
ثم أطعمها ثانية ثم حقنه من الماء وخلله
وخلطه مع العسل حتى يرجع خاثرا وذره من
النار واجعله كراهيب مثل حب العنطل
وعمه ثم كل يوم غرغره بالعسل ويطعمها
على الريق ومر فيه على النار حاصرا فإنه يخرج
منه كل لون يفعل ذلك ثمانية أيام وأيضا
لأصحاب الطحال يكوى في الوجه بحبوب مستطيلة
بيضاء فإن كان يابسا فاصهره وزوافنه مع

الثوم المشوي أنعمهما جميعا ويخلطهما
بالعسل ويقطرهما ضمادا على وجهه
ويترك يوما وليلة ثم يغسله ويضمد عليه
الطلاء ثلاثة أيام وإن كان مقرحا يسخن الخلة
مع بصل مشوي عارما بالخل ويخلط بالسمن
ويضمد بهما وجهه ثلاثة أيام ثم يغسله
بماء الخلاف المطبوخ فيه الخلة ويضمد
الطلاء بفعل ذلك مرارا وأيضا للنمش خذ ثمر
الرمان فأطله بالوجه وهو مسنون وأيضا
للنمش وتغير الوجه خذ زيت مارونة الجمل
وأيضا لرعاف الدم إذا قطر من الأنف خذ
الخل وماورد وتستنشق به فإنه نافع فإنما

كثر الرعاف فخذ قطنة وبلها في الماء
الورد واحشها في الأنف فإنها قاطعة الرعاف
وأيضا لزوال الرائحة المنتنة من الفم تأخذ
القرنفل والثوم وامضغهما جميعا وأنعمهما
بالعسل ويستعمل منضمخا على الريق
وعند النوم ويداوم أياما فإنه نافع
وأيضا للبهق الأبيض وهو يشبه البرص
تأخذ الخبار وتنقعه بالخل وأطله وأيضا
للبرص وسببه رياح في الدم البلغمي
البصل والخبار وتشويه على النار ويعصر
ماؤه ويمرخ الموضع جميعا طليا عليلا
ويترك ليلة ثم يغسله بماء الخار صباحا

ثم يعاود الدهن كل يوم حتى يبرأ ويأكل
خبز المنطة النقي ولحم الطبيخ المروي
المطبوخ بالكوامخ الحارة ويستعمل أكل
النوم والغسل وأيضا في علاج الجرب الذي في
الجسد فأوله يقطع الدم السائل ثم اخشم
وزق العورة وبه ذلة جميعا بغير ما ويمشيه
به اليوم فإن الدم ينقطع من ساعته وأيضا
تأخذ الشب والعفصة وثمر الطرفا
جزء أو مجتمد تنقطه فإذا انقطه الدم
فخ الجرب بسمن حار حتى يعصره جيدا ثم
تأخذ له الصبر الماخشي رطلا أن يسحقوا بالنار
ويبرد ويوضع عليه قليل سمن ويوضع

على الجرب تستعمل أول يوم بكرة فإذا
أنقيت اللحم أستعمل كل يوم وأيضا في
علاج الجرب خذ حوقة موقدة وأدهنها
بالزيت الطيب وحكها في بعضها
بعضا حتى تقطر الزيت والمؤلم فتقلع
منه زغوة فتأخذ تلك الزغوة وتحكها
في وسط الجرب أينما كان رأسا أو غيره
وتمسه يوما وليلة على الجرب فإنه
لا يسيل ولا يقيح ولا يتسع ولا يكون له
أثر وأيضا تختم الجرب تأخذ جاز أنمروة
وأربعة دراهم شب يماني وملح مميز تسحق
غيره تختم الجرب خذ البنزار وأصفه

جميعا وخذ ثلاثة أواق عسل وثلاثة
أواق خل وعليهم على النار تكون بارمة
حتى يذهب الخل ويبقى العسل فأرم عليه
الجعفر وحركه وأنزله من أعلى النار فإنما
أردت أن تعلم أو ترى الجرح طعم ريشة واطلبها
بعد ذلك واعلم أنه ينقي القيح والصديد
وينقيه وأيضا لم والليمون طبخ الطحلب وهو
كمون أخضر وملح منهم جميعا وخلطهم
وتمرغ عليه الطحلب والشبة وأيضا الليمون طبخه
بتانه فطيبة وغمسها في العسل وخذه
بها على الجرح فإنه يزول وأيضا الليمون والخله
طبخه على بركة الله تعالى الجعفر والحنه وافقها

جميعا واجعل عليها أصبع البيض وخذ
بها الجرح يبرا وأيضا لعلاج الطحلب تأخذ
لذرة ذهب سليماني وهو معين شاهي ر
أو فيتين ونصف فيق الشعير واعجنهم
جميعا واجعلهم حبوبا وقطع الصعاة
على الريق كل يوم واحدة وباخذ الفرفعل
ويبلعه بعد القبوه وأيضا للطحلب تأخذ
زيت البادام وزيت الزيتون وشمع
النحل من كل واحد سبعة دراهم
ومن السليماني درهما وخلط الجميع
مثل الدراهم ويدهن به فإنه نافع وأيضا
لطحلب النفس والسعال خذ زريعة الخرمل

مائة درهم وتربيوة درهمين وابيوه
خمسة دراهم وثلاثة مائة درهم من
عسل النحل وخلطه جميعا وبعضه
ببعض ويأكل منها عند النوم بقدر
درهم فإنه يقطع السعال والضيقة
في ستة أيام وأيضا للضيقة تأخذ عروق
السعد وتطرحها في الزيت وتقطر عليها
ثلاثة أيام وأيضا لحرق الجان لطخ الصبغة
السيالة والحنتيت والبليلج والخرمل
ومنشور الرمان الحامض تسحق الجميع
سحقا جيدا وتجمعهم بالخل في إناء
من زجاج وتتركهم في الرمل عشرة أيام

وتجعل

وتجعل عليه الزيت الرطب وتربيه الزيت
بقدر عشرة أيام ثم في وجهها تجدها
كالخمير ثم تجنبها بها النوم
وأرهنها عنك بي زجاجة فإنه أردى
أن تغسل الجان بالقطر من ثم من ثم نيه
وأم هز به جسدك فإنه يلتئم في الباه
ويعود وأيضا للذي به الجان تأخذ قلب
الرخمة وتخليه في السمن ويأكله الذي به
ينصرع من أبيه يبرأ وأيضا إن جعلت شيئا
من الصبغة السيالة والحنة والبليلج
والخرمل ومنشور الرمان الحامض المعجون
بالخل والنوم المتقدم ذكرنا لم يبق في قعيد

وعلقم اعلى المصاب في عقله لم يقدره
جار وما سبع انتهى رحمه الله وحسن
عونه من الشيخ السيوطي والقمة انه
رب العالمين سنة ١٢٩٧ بايدمر جليله عن
النبي صلى الله عليه وسلم من كانت
له صلاة بايدمر في جميع عمره ولا فيها
بليصل فعل الزوال اربع ركعات بالفاتحة
وآية الكرسي مرة اذا انزلناه مرة انا
اعطيناك الكوثر خمسة عشر مرة
ويتوي تلك اربع ركعات تتوب به
على ما باقاته من الصلوة في جميع عمره
قال ابو بكر الصديق رضي الله عنه

قال

قال رسول الله صلى الله عليه وسلم
يقول من صلى هذه الصلاة كانت له كفارة
لمائة سنة قبل اربعة مائة سنة وقال
عمر رضي الله عنه قال قال رسول الله صلى
الله عليه وسلم قال من صلى هذه الصلوة
كانت له كفارة لمائة سنة وقال
عثمان ابن عفان رضي الله عنه سمعت
رسول الله صلى الله عليه وسلم من صلى هذه
الصلاة كانت له كفارة لمائة سنة
وقال علي ابن ابي طالب رضي الله عنه سمعت
رسول الله صلى الله عليه وسلم قال من
صلى هذه الصلاة كانت له كفارة عشر

هذه سنة اثنتين وثلاثين ومائة

الرزق قد لزم على كل امرئ ما أتى به كل
وقت فإنه ممزج بحمد الله قرابين وافيا
منضرعا إليك فلا ترد لي دعاء خائبا
إليك يعمد السائلين أكفهم وبحبل
برزقك منك إني طالبا ترابي مضطرا
عقيرا وجاريها بمنع الحالبة من اليسر
قريبا وعوك عسرا اتبع اليسرا بعسر
فسل على عسري يسرك غالبا
فسهل لي برزقك منك مجلبا

هذه سنة اثنتين وثلاثين ومائة

في أسامي العقاقير حب الملوك هو حب
السلاطين حب خضراء هو زيزفون الغابة
البطوم حب العروس هو النوم المنعظ
والقبابة حب القنبس هو الشهرانج
الشكروري حب الرامس هو زبيب الجبل
حب اللهو هو الكرنبي حب الخلخل هو
حب هي العنابة حب العصفور هو
النبق حب الغنا هو عنب الثعلب
حب خلاوة هو
السيسنوم حب الغراب هو المارزجوش
حبة السوداء هو الشونيز حب
المساكين هو الليلاي حب قبطم ريحان
العمام هو العنبر حب البقم هو البابونج
حبوق قرنفل البربص قرنفل

هو حبق تحمان البغار نجويه هو النجوية
حبق عتريه وكرماز الشاه شنبم
حبق السبوم وريحانهم هو العنصل
حمحم هو لسان الثور
حشيشة الزجاج تنبت السبعة
غضاز رغاق وحب أتزلم هو حب عزيز
حاجة هو الصيون يسمى الجلجل
رباهيج أم البويه عرة هو الرشاد
حلزوم هو البهوش
حومر هو تمر الهند
حماحم هو العنبق حامض الأمواك
هو القطران إخليل الملك

هو نوام الرمان
احطاخوداش هو العنصل
ويقال بصل إبقلو وبصل الخمازيي
اشغافل هو العنصل
الير ماز هو النرجس
الزعفران هو السعفران
العقربة هو العجرية
الخار هو زيت الكتان
السندبات هو إكليل الملك
وهو الوشق الزفتي هي الكروية
البيض هي العقرة
إبل هو البعير

البارزد هو الأخذ وهو الرصاص الأسود
القسطل العطبي هو زريعة القنطول
الصعتر هو خرء الماعز البري
القنطة هو نشوز المرو وهو السلم
السلق هو ثوب أخنس البيبور وهو
هو بيض الفول الصاعقة هو ثمر ثمام
الأرط هي شجرة مريم الجعل
هو زريعة الزيزفا هو السريس
القسا هو القنوس
الدبا هو القمح وهو اليفطين العجاعم
هو طير الأبابيل
الطير هو شوم الأرجان

البان

اللبان الذكر هو علك البطم
الكمأة الأحمر هو علك العنب الصنعاني
هو علك العناب المواه الأحمر هو علك
الخوخ الميعة هي علك الزيتون الوشق
هو علك الخلخ البنة الحمقا هي
البنة الميقة العناز هو الخيمران الجيعون
هو النيحوان أبو الطرايم هو الطرايم
الخضرا هي الغولجان الولق هي الخميرة
الحيا المأوة هو بوشيخ الخلة هو
يوصيخ باللحم بوم الميطارة هو يبط
البلارج المسافر البحري هو العقاب
الصاربة هي اللويبة العابر هو أبو همار

العموسية من الخبز

الساخنة هي خبز الملوك

إغرش هو العشماش

الكرنبة هو حب الرشاد

أذام هو شحم الإنسان

ألية هو الزاوق

الرجلة هي البقلة

الكرش هو القرشون

الورد هو الضرباس أم هو جلة البقم

الحشبة هي زبيبة الحمار أو هي الإسلخ

هوشب أرماش المعال هو حمار البق

إيلخ هو الكليخ الأكل هو

الكابور

الكابور أيضا هي حبة حلاوة

الشيخ هو الزرنيخ

أم سوما هو الرجم

الخشيب هو الجل

برنوش هو السوسناة

بنج أسود هو الخشخاش

برطال هو البزويشة

بربة هو النخاع

بسطار هو ذبل الملاريج

بطيخ الهند هو الدباء

بخور السوداء هو البعيث

بنج الجبل هو السيطران تنكار هو

طرم السلعبان

تكونه من زريعة الطرفه

تمام النبات هو المشبر

تاخذه هو الصفصاف

تاريخ هو شهر الفصل

ترفان هو الخروع

تافيل هو بوميجل ويقال زوزم

جبل هو عيد الفصح

زبيب من العنقز جوزبوه من زوبعة

الطيب من العالم من الدوبية

حنة مربعا هو زبل الخضيفة

حبق الصاهو الريحان حب القرحة

من

من زريعة العصفر

حوت موسى من المحاسة

حصيص هو زريعة السنارية

حب الرشاد هو حب عزيز

خرنوب حين هو الخرنوب

ملح الصنع هو الشب الغير مسوى

خريزة من العلبة

لحم هو السمبوس

لحمن زيبق هو زيت اليراسمين

مارانج هو ملح الخيار راني

مارجين هي العرفة

العمران روطا من زريعة الدلبجل

زرباج هو البمبماس

ربيع هو التاقفة

رجله هو نواز المنتسبار وهو الرشق

رجل المجابذة هو القنطس

زنجبيل هو رمام البطوم

زيت السعير هو زيت العلمجان

زريعة اصناق هو التمرتمل

طرخيس هي لحية التيس

طين أسوم هو حفل القصاع

طبخ هو العجابيم

كبريت أسوم هو القطران

كتخر هو اللوباة

قنطس

الملجوسيه هي الفهيرة السلاخ

هي شهيرة المملوك اكريز هي

الخشخاش الحي به هو حب الرشاد

انسان هو شعر الانسان

العبط هو الزاوق

الرجله هي البغلة ليفه

الكرك هو الزفوق

الوطء هو الضربان

الجم هو جلد البقر

العشبه هي زريعة الحمار

امير الملح هو شعب ارماش

العمار هو حمار البر

كنعام هو الصنمل الأعمى

كلب الماء هو بوعيمانة

كابيخا هو الحنظل

كيسة هي المرارة

عرمان هي زريعة الكرنب

كنديا هو باذنجيل

كبيخ هو بسان الملوف

كبد هو الكبار

كمون كمون هو الكمون الأخضر

كنكيس هي اللحمية الذي في راس الحاية

كنداس أبيض هو صنف الأبيض

لسان عصفور هو حب الدرماز لسان

مغ هو الشربيوف

لسفور هو زريعة الجبل

لسان الجمل هي المصاصة مليو

هو العنبر ملح الصناعة

هو الأحمر

مغناطيس هو عجم الحديد

مصطكى حمر هي علك المازو

مسك روحاني

هو الشبه اليماني

شبرم هي الحمقاء

عرق عرابيه هو الزارقون

ملبك هو أبو منجل

مازريون هي بزرولة العالم

مغيثا هو قرن الثور مخروق

ملح أحمر هو ملحة حديقة

مشبة هو المسك مسك الماء

هي الحمقاء

ملح الصنعة هو الشبه الأسود

غاليا هو سوداء الجبل

نوار القمر هو الكافور

عشبة هو سنبل الحمام

عنصروس هو الألم وعلكة

عاصير هو بوبزبز عربوس هو نبات

الزوف عنب الثعلب هو عنب الدب

مرخ هو الفصفس عفاء هو عفاء

البشاملغ عوسج هو السكوم عبر نواميس

هو رمان الوحوا شجابة هو شحم

الضبع شاكر هو الحمل شبيم حمام

هو الكروم شعير الصنف هو شعير
النبي شاهور هو أطباء الديك
شيمال هو الزعتر شاه زر هو البريول
شمار هو البسباس هرار هو أم الحسن
أذان الجار هو الكرفس واشق هو فوذنج
السوسان يجصور
هو حلة الحمار
شاكر هو الكرمل هو حبة الرشاد

هذا الصنف هو السكر بوق شبا
جابذة المشقية خط ورق الكروم ونبل

حبوب نجاة البخار نجوية هو الترنجبينة
حبوب زعتر يوكر ماز الشاء شبرم حبوب
السبوم وريحانهم هو الكرمهم هو
لسان الثور نكرر على
حشيشة الزجاج شبث
العقيقة قضبان رشاف على
حب الرشاد هو حبة عربي
حباحب هو الصعيوة سمن البلبل
على حمر ماص أم البويه
حوب هو حب الرشاد نكرر
حلزوم هو البيشوخ
حموم هو تمر الصنف حماض هو الحمض

معه اليمنا وأكل به الرأس ومما ينفع
للشقيقة خذ من ماء البومة وخل
من كل منهما أوقية وقطر في المنخر
وأيضا لوجع العين خذ كبة الشاف
السوم الصغير وتشويها على أسفة
محمات ثم دون ملح ويقطر ماؤه ويقطر
مرارتها ويكتحل بها وأيضا للعين
الحادة في العين خذ عبدا من الحرمل وقشره
وتسحق ويكتحل به وأيضا مما يذهب
ظلمة البصر مرارة الغراب الأبقع البياض
مرارة الحوت ومرارة الضبع تبسهم
في الخل وتسعط وتكتحل بهم فإنه نافع

وقال عليه السلام جربوا بيوتكم بالدخان
والحرمل والشيح والزعتر فإنه يطرد
الشيطان وأكل السيتوج بالعسل
يربي في الجوف ويذهب البلغم ويصلح
الحلق والله أعلم ويصلح إذا اكتحل بها
زالت ظلمة البصر وراس الخطاف
إذا احرق وعجن بالعسل الملح أيما تمسه
نار واكتحل به زال ظلمة البصر من
العين ورأيت رجلا كان خرب عينه فاكتحل
بمرارة الغراب فصار بصيرا قال بعض الأطباء
خذ الحرمل وغلبه بماء وزيت واجعله
على الرأس فإذا أصبحت اغسل في الحمام

فإنه نافع إلى الصداع وإلى لدمرأة التي
يكثر عليها الدم تدق الزاج وتعجنه
بالعسل قبل وتتعمل المرأة في فرجها فإنه
ينقطع وأيضا تأخذ ورق الخلاف الياسمين
والكندر إلى أن يصير جميعا وتعمل المرأة
في فرجها فإنه ينقطع وأيضا يعمل الوجع
لم رحام تأخذ الزاج وقشور الرمان ويعمل
الجميع لم فاذا نعما ويجعل في خرقة مع
دقيق من العسل وتتعمله في فرجها ومما
ينفع لوجع الرحم فليقطر فيها الماء
متاع القسبر الرطبة أو ماء عنب الثعلب
أو ماء لسان الحمل أو ماء ورق الكرم ومما

رجوع

ينفع لهذه الوجع يؤخذ في ادن الصبيان
تأخذ نصف وبيضة من الحامة ويطبخ بي
خل قوي ويتمرس ويجفف ويقطر في الادن
عند النوم قطرة واذا أخذ الصمغ وخلط
بالعسل الصافي وقطر في الادن قطع
المادة السايل منها واذا قطر الزيت
الرمة في الادن نقع من الصمغ وكذلك
زيت البيض وكذلك زيت الخبز ومما
ينفع للقروح الذي في الشفتين الدود
يقشر ثم يسحق ويلقى على الشفتين ومما
يعمل لوجع البطن تأخذ الكمون وتسلقه
وتبلعه وكذلك إذا عقد بالعسل

وبصرص

وأكله ومما يفعل لمن أكل الطعام
ولم يبل لي مقعدته شيء خذ وزن درهمين
من الكبريت وبسهمز ويجعل في بيضة
دجاج ويحرك حتى يتحلل ويشربه
ومما يقوي شهوة الطعام إذا كانت
مفرطة يشرح لها وزن ثلاثة دراهم
حب البطوم بقشره يدق ناعما ويلقى عليه
يتناوله شهوة الطعام ومما يغسل
للقمة وضيق النفس خذ أوقية عسل
زعتر ووزن مثقال سكر ويشربه
منه القليل ومما ينفع للبهق والبرص
خذ ما شئت من الفول وأنعمه بالغسل

والخل

واخلطوا واجعله على الوجه ومما ينبت
لنبت الشعر خذ حلة القنبوم العمري
يدق ويسحق ويقلى عليه الزيت الطيب
ويطبخ طبخا ناعما وينزل فإذا برد
فدر ما تحمله اليد يطلي به الرأس والموضع
الذي تنبت شعره يفعل ذلك ثلاثة
أيام وفي أسبعة أيام وإذا أطلى رأسه
الرجل معقوطا وعجنه بالعسل ويطلي
به الرأس طال شعره وزاد في سواده عجيب
بإذن الله لطيب لطع الكراث وماغه
وأعصر ماؤه ويشرب منه يوم الأربعاء
ويوم الخميس ويوم الجمعة ويوم السبت

وقال جالينوس إن أخذ طبيخ الفنبوة
وأكله بالملح يبرىء وأيضا المزبد الذي
في قلب الرخمة وأطعمه
لمزبد الجنون وأيضا مما يلقم الصقر الرافة
في بطن أمه فحمه مع الشعير وتجعلهما
بماء البصل وتجعلها عايش وكل يوم
تعطي على أربعة عايش إلى تمام سبعة
أيام فإنه يقوم بإذن الله وتأكل السكر
بعده وهو بإذنه لوجع الركاب والخاصرة
والظهر فخذ الرخم وزنه وتعصم به
وغلق معه الزيت وضمخه على الرأس
بإذنه للصيقة خذ زريعة الرخم وزنها
لبنا وتجعلها في عظمة دجاجة بعد أن
تنحي الزبد وتجعل الزريعة في وسط العظمة مع
العقيق ويقطر عليه بإذنه في خرقة
الغلبة وضعيه تأخذ البسباس وتدقه
وتبخر ماؤه وتأخذ منه ثلاثة أواق
وتأخذ وزن درهمين حلتيت ويغلى
مع ذلك الماء ويشربه المصاب

الله وأيضا لمن به صداع الرأس خذ عروق
الخرمل واطبخه وضمخ به فيض الشعير
وغلق معه الزيت وضمخه على الرأس
بإذنه للصيقة خذ زريعة الخرمل وزنها
لبنا وتجعلها في عظمة دجاجة بعد أن
تنحي الزبد الزريعة في وسط العظمة مع
العقيق ويقطر عليه بإذنه في خرقة
الغلبة وضعيه تأخذ البسباس وتدقه
وتبخر ماؤه وتأخذ منه ثلاثة أواق
وتأخذ وزن درهمين حلتيت ويغلى
مع ذلك الماء ويشربه المصاب

فصل في منافع الخرمل روي عن النبي صلى
الله عليه وسلم ما من غصة خرمل
أو ورشة من ورقه ولوقانته ورقة
واحدة إلا وملك واقف عليها حتى
يبلغ مزيده ويها إلا طان بإذن الله
ويقع في ركبته أو على أو صافه عليها فمه
الخرمل ويعافه ويصبه عليه شيئا من
الزيت ويقطر على النار ويقطر عليه ويقطر
ثلاثة أيام يبرأ وأيضا تاخذ الخرمل يطبخ ولعه
وأطبخه وجلي ماؤه ويقطر عليه الصداع
يعصبه الشقيق ينفع التقا ويضمد على
رأس العليل بعد أن يدهن بالزيت يبرأ

وأيضا

وأيضا تاخذ الشنعر وفوره والحنا
وتدره بالماء وتضمده به رأس الصداع
يبرأ وأيضا للبواسير إذا قاع الباذنجال
إذا جفت وصيفت وضعه عليه
البواسير بعد أن تغسلها بماء ورد وينتفع
بإذن الله فاقع وأيضا الكرفه إذا ضرب منها
وزن درهم بماء حار نقع من تزيد الدم
من البواسير المشرج الأبيض إذا دام عليه
يبرأ وأيضا إذا دام على أكل البلح
نقع من البواسير وأيضا للبواسير رماد
حطب الكرم إذا يحرق وجعل في خرقة
وهو جاف وأضعه به البواسير تنفعها

وأسقطها بعد وتينه أن يأخذ
بعد سقوطها به فيزرد العنبا
وهو الباذ فجال البهي ويسقى باليمن
العنزروم شكله كالباذ فجال إلا أنه
يثمر اليواسير أسقطها وأيضا للحما
تأخذ المزبرة اليابسة وسعفها
وغلظها يسكر أبيض ويسقط منها
صاحبة الحما البلغمية المتقادمة يفعل
ذلك كل يوم حجر الباذ هو الغاسل
إلا أنه جعل فيه الذهب عرق وسأل منه
ماء وإلا استقر من ذهب الحما صاحبة
الجديدة المتشهية قبقه وأيضا للحما

خمار يشرب البومة إذا أتى به صاحبة الحما
المزمنة نفعه وأيضا مما ينفع لوجع الجنب
إلا أنه يغطس ويعتسر ويه فتهم
فاعما ويأكل الموصاب في مرقة البيض
المسوس بالزيت وأيضا لصداع الرأس
يأخذ القنطس والسعدى ويه فتهم ويخلطهم
بالزيت ويقطر في الأنف وأيضا لوجع الجنب
والظهر يأخذ السنبل فوزن ويهرس هريسا
ويخلطها بالعسل ويقطر عليها وأيضا
للبواسير خذ حبة الرمان ودانة فاعما واجعله
في الماء الفخور ويشرب منه ثلاثة أيام
ويكون على الريق وأيضا شحم الحنش وأخرقه

وتحذر ماءه ويأكله بالعسل فإنه يسهل
البول وأيضا تحذ خروب الكلاة وتسحقه
بماء المحصرم ويشرب به القليل وأيضا خذ
كل القنبلوم وتجففه وتسحقه بماء المحصرم
ويشرب به وأيضا للنبلغ الذي في الجزع خذ
ثمر الكبار وخلطه بالعسل بالخل الناطع
ويشرب منه المصاب سبعة أيام على الريق
وأيضا خذ المرطوف والكبريت الأصفر أجزاء
متساوية وتسحق فنعما وتخلط بماء الثور وتطلي به بطنه وأيضا خذ
الكبار وبياض العلقه وتخلل جميعا وتسحق
على النار ويقطر عليه ثلاثة أيام وأيضا تأخذ العنصوف

الكموة والنخالة وتعمل منه لسفة
على البطن وأيضا تطبخ السفرجلة بصرة
وتعمله لي حوله وتجعله على البطن فإنه
يقلع البياض من العين إلا أشعات إن شاء
الله وأيضا خذ العين إلا أشعات إن شاء
الله وأيضا خذ العين إلا أشعات إن شاء
الله وأيضا خذ

تشور ببصلة ماجاجة واحنة والكمون
سواء ثم تسحق نا عما مثل الغبار ويكحل
به وايضا تاخذ زبد البحر والسكر وتشور
ببصلة ماجاج بن عامة سواء وتسحق الجميع
مثل الغبار ويكتحل به صاحب البياض وكذلك
مرارة الحية اذا اكتحل بها صاحب البياض
نفعه وايضا التي تكون في العين
وما ينبت الشعر فيها اذا اخذت
جلد الحية وشرقته ثم تاخذ رمادها
وتخلطه بالزعفران ويكتحل به صاحب
التي فيه فانه يبرئه وينبت له الشعر
ومما ينفع لعلاج الغضبة من الثؤلول والاورام

والجراح اذا اخذت جلد الحية وتعرقه
وتدلكه مع لحمه ويغسل بالخل ويطعمه
به الغضبة يبرا وايضا تاخذ زبل الحمام
وتعسحه به فانه يبرا من الثؤلول
اذا اخذت مرارة ثور اسود وخلطها
بالعسل كانت صالحة للثؤلول الغضبة
التي في الذكر والفرج وايضا اذا اخذت
بعرة السباع وعلقتها على من به ورم
احمر انجعت ويبرا وايضا في ثؤلول
الذي في الشيبين عن صبيان قال اذا اخذت العلقة
البالية وسحقتهم وتذر رماد على الثؤلول
الذي في الشيبين يبرا وايضا اذا اخذت حطب

الكرم وتمرقته وعجنته بالسمن وتطلي
به لمن عضته ثعبان يبرأ من الورم والوجع
والسلع وأيضا إذا أخذت ورق الكرنب
ويحرق ويذر على بياض البيض ويطلى به
ورم الأنثيين ينفعه وله أيضا إذا أخذت
مرارة البقر وخلطتها بعسل وتطلي به
النفوخ التي في الفرج وإذا أنثيين يبرأ وبما
يعمل للشونة إذا بل إذا أخذت الشب
أنعم فتة وتمرخ به في أول قطع الصنان
وله أيضا إذا خذ عود الغمار والشب بسواء
وتسحق الجميع وتخلط بماء وتطلي به الإبط
وأيضا ما يفعل للكلب إذا خذ عود الطرفة وتدقه

وتبيته في الماء ثلاثة أيام ويشرب
منه المصاب وله أيضا خذ الكبار وتدقه
جيدا وتعصر ماؤه في إناء نظيف ويشرب
منه يبرأ بإذن الله تعالى في ثلاثة أيام إذا
النعاس وتدقه وتعصر ماؤه في الأنف
يمين أوله أيضا إذا شق البارود والمرتك
وتسحق الجميع وتخلطهم بعصير الفلفل
وتقطر في الأنف وله أيضا إذا شق
الرمان الحلو وتعصر في إناء نحاس
وتلقيه على النار وتقطر في الأنف فإنه يذهب
في الحال إذا الدابة إنسان أو بهيمة
إذا شق نعناع ورقه ونشمار والمسك

جميعا ويغرى في الصداع المزمن والزكام وتسكينه
للصداع يعني وله أيضا إذا أخذت عروق الذيتون
وعلقتهم على رقبة الملسوع يبرا وأيضا
تأخذ شعر الصبي الذي عمره أربعين
يوما أو ثمانية أشهر إذا بقلته في خرقة
وعلقته عليه يبرا ومما يطرد الحية
والعقرب إذا أخذت ورق الجمل وعروقه
وقشره بالخل تبخر منه الصداع والعفاريت
وإذا علق على الإنسان كف فإنه يفيق
ويشفيها ناعما ويخلطها بالعسل
ويطلى عليهما الصداع سبعة أيام
وتعطى في الأربع الجمعة والزيت يبرا وأيضا

في علاج البهم والاسنان إذا وقع أحدهم
إسنانه أو بهمه من غير سوء فليأخذ
النعناع ويدقه ويعصره ويمضمض به
فمه يبرا وأيضا في تحريك الإسنان وما
يسقط منها أخذ ورق السماق وتجففه نعما
ناعما وتحرك به أصل الإسنان التي تتحرك
فإنها تمسك وتقوى في معالجة البرص
البرص وبين البرص والبهق يمحك فإذا ترم
الفم أعني بهق برص وإذا ترم لم أعني
بهق بهق الفستق وقشور الرمان
وتربيون وطرطي وليوة وتشب سواء
وتنقع وتمضمض بالعسل والماء الساخن

وعلله به يبرا وهذه اماية وهو عرق الاسا إذا
الإنسان به عرق الاسا يبا خذ الخبز وحبة
حلاوة ويطحنهم بميطار فارة ويقعد
عليه العليل يبرا باذن الله تعالى والله اعلم
انتهى باية لوجع الظهر والورك خذ
الله وانمروا له فاعصا واجعله بالماء ثم حبه
عليه الزيت الطيب وارفده على النار واتركه
حتى يذهب الماء ويبقى الزيت فالفه عليه
فطلقة شمع عسل ثم ينزل وبه هذا به
هذا الوجع الفرنجة اثره فانه نافع
ثم محمد احمد وحسن عونه وتوفيقه على امر العقيم الى ربه
تدا حربة تحت قلوم الحكم السماحل المالك على الله
وجميع له ولوالديه ولمن نظر فيه نقل وطلعه وجميع
المسلمين والمسلمات الاحياء منهم والاموات
وكان الفراغ منه مسيته يوم الاثنين
بين الاثنين
وأربعين

وايده الى عرق الاسا تاخذ صوت
خيل وحطه في جعبته فصب
وهو حي وسد عليه بالشمع وعلقه
على العليل يبرا باذن الله وايده
الى من به كثرة الفدب تاخذ العسل
وتغليه على النار حتى يعقد وضيب
له فدر ما يكفيه كروية وياكل
منه العليل صباحا ومسا يبرا
باذن الله وايده الى مرض الدود
تاخذ البصل الابيض وهرسه بين
هراس واعصر ماءه ويشرب
منه العليل فدر فنجال الشاي
متوالي انا يبرا باذن الله وايده
الى مرض الفراجم تاخذ لية الظان
وسخنه على النار وحطه على

وأربط عليها فإن المصاب يبرأ بإذن الله
فايده إلى الستفيفة خوذ درهم إنماس
وحقة على النار الذي فيه الآلم
والم طباعة على النار وحقة على
الدرهم الذي فوق النار يزول الوجع
بإذن الله فايده إلى النباغ تاخذ
حشيشة تسمى المصيطة وقدر
فولة إذهان وسحقهم على النار ويلتيح
بهم صاحب النباغ يبرا بإذن الله
فايده إلى الحمامل تاخذ العنب
وتفليها في السمن وتدهن به الحليل
يبرا بإذن الله فايده إلى جرح الحديد
وغيره تاخذ الزفيفة وتسحقه وتضمد
بها الجرح يبرا بإذن الله فايده
إلى مرض السل تاخذ عروق الزيتون
وتغليهم

وتغليهم بي الما وتشرب منهم الكيل
وأيشرب بما وغيرهم وبا كل الخبز والرشن
وبا كل غيرهم المدة الربعين يوم يبرا
بإذن الله فايده إلى الخنازير تاخذ
الهنيه وتدهن به الخنازير بعد الحمام
يبرا وبإذن الله فايده إلى البقسة
الخ يطلع بي راس الخرم تاخذ
كيد الهنش وهو كالحجر الاحمر
وتهرسه وتمشي إلى الحمام وتضمد
به يبرا بإذن الله فايده إلى جب إشباب
تاخذ الحليب الكلبة البكر تضيف
له الزعبان والهستكه أجزا مستويان
وتبيتهم إلى الفجر ويطل المصاب
وجهه بهم يبرا بإذن الله فايده

بسم الله الرحمن الرحيم وصلى الله على سيدنا محمد

باب في دعوة البرهتية وهي للمحبة صحيحة مجربة لذا الدرة
من تريد من النساء والرجال تأخذ بيضة الدجاجة السوداء
الذي يفترسها يوم الخميس وتكتب فيها اسم الطالب والمطلوب
وتدورها ولغد حلت الجنة انهم لمحضرون وتترمر عليها
ثلاثة أيام بلياليها صائما ولا تأكل الذي يليك ومنه الروح وتقول
الدعوة عقب كل صلاة احد وعشرين مرة وانت تنبح
بالقرب وهذه الكريمة برهتية برهتية كربركربر تتليه
تتليه كراي كراي مرجل مرجل ترفاي ترفاي برهمش
علمانش علمانش حكمرا حكمرا حكمشا حكمشا فنهوي
فنهوي برهشاي برهشاي برهمش برهمش كلهير كلهير
نموشلخ نموشلخ برهيوا برهوا بشكلخ فرفر
مرمر انعليلم انعليلم فبراي فبراي اعياها اعياها عجهوا عجهوا
شمخهي شمخهي شمخاهي شمخاهي كهفهيه كهفهيه
مشارميش مشارميش طوشش طوشش طيانش طيانش شمخخيش
شمخخيش شمخخا شمخخا برروخ شعشويل شمخخا
هوال شمخخا هو كلم يا قومنا اجيبوا داعي الله
وءامنوا به أولئك في ضلال مبين سبحان الذي ليس كمثله
شيء في الأرض ولا في السماء وهو السميع البصير أسرعوا
بحوال كهذا الذي صاغت عليكم أن تكتبوا والجواب

الرحيم وبينكم هو المتكبر في عزه وأوفوا بالعهد إن
العهد كان مسئولا ولا تنقضوا الميثاق بعد توكيدها
وقد جعلتم الله عليكم كفيلا إن الله يعلم الساعة الساعة
احيوا يا ملك هذا اليوم بنوره اهـ

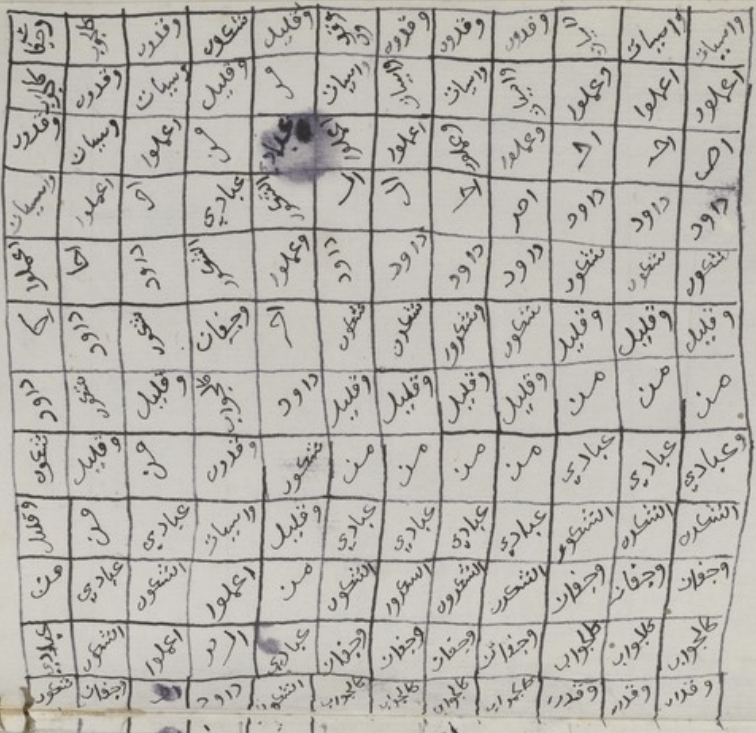
يعمل في المحبة مجربة صحيحة لا شك فيها ومن شك
فيها وكافا شك في الله لكنه الله على الكافر فاخرجها
في خمسة مرن فوجدتها صحيحة لكن امنة الله عليك يا من
وقعت في يدك هذه المسئلة لا تبلغها لسفيه وانقي
ايها الطالب وعملها تكتبها يوم الجمعة قبل طلوع الشمس
وتكون على وضوء بالزعفران وتضربها من حيث
على اسمها وعلى سافها ثلاثة أيام وتكتب
بين الباء بدرج السماء والأرض الى عليم وفي بين
الهاء هو الى السوى وفي بين الدال ذات البروج الى الحريق
وفي بين الزاي زين للناس من الى المآب وفي بين الهاء هو الأول والآخر
الى عليم وفي بين الجيم جاء الحق وزهق الى زهوقا وفي بين الواو
والله ملوكهم محمد بل هو قرءان مجيد وفي بين الألف الله نور السموات
والأرض الى ترجع وفي بين الياء حم عسق الى حكيم

ب	ك	د
ن	ه	ج
و	ا	ح

وتعلق المحاب عاضعوك الله

باب محبة تكتب اسم المراة واسم امها وتكتب
هذه الاسماء في بيضة دجاجة وتعمل البيضة
في طبخ ماء وتخليها على النار حتى يشفف الماء وترمي
البيضاء فاذا المطلوبة باق في الوقت وهذه الاسماء
يونس يونس شعوش شعوش مشرافيا مشوافيا معوصود
خوصود مشريو هذه الاسماء عليكم يا معشر الارواح
الروحانيه او في النار في فرج فلانة بنت فلانة تاتي الى
فلان بن فلانة سواها

باب المحبة صحيحة تكتب في يوم الاثنين او الخميس
او يوم الجمعة عند طلوع الشمس وتكتب في الاولى كمر وتعرج
عليها بعدد كم مائتين وعشرين مرة وتكتب في الثانية
دمر وتعرم عليها عليهم بعدد دمر مائتين واربعة وثمانين
مرة وتكتب بالزعفران لا تاكل انت حتى ياكل المطلوبة كمر وانف
كل دمر فانك ترى عجبا ثم اوهن هذه العزيمة باهلعانيه يا
شمعانيه يا نورانيه حركوا الارواح الروحانيه اساكنه
المسكنه في جسم من اكل كريب من اكل دمر يا روحانيه الفهم
لياخم لياقو لياقور لياروش لياروح لياروش لياشلش
الهم فتح



وجدا	كالجواب	وقدور	وسيبات	اعملوا	رحا	داود	شكرا	وقليل	من	عبادي الشكور
كالجواب	وقدور	وسيبات	اعملوا	رحا	داود	شكرا				
وقدور	وسيبات	اعملوا	رحا	داود	شكرا					
وسيبات	اعملوا	رحا	داود	شكورا						
اعملوا	رحا	داود	شكرا							
رحا	داود	شكرا								
داود	شكرا									
شكرا										

عمل في فتح السارق ذا

تاخذ شيء من الخبز وتكتب عليه واذا قتلتم نفسا
واخذتم بها والله مخرج ما كنتم تكتمون يتجرعه ولا يكاد
يسيغه ويأتيه الموت من كل مكان وما هو بميت ومن
ورائهم عذاب غليظ الذي يجري الحبث الى قوله وما
يعلنون وبالحق انزلناه وبالحق نزل وصلى الله على سيدنا محمد
وتقرأه على المتهوم ويأتيه السارق ولا يقدر على بلعه

مسئلة للغراق

تاخذ وزغة بعد قتلها وتشبحها وتسحقها نعيما
وتذرها بالمحل يغترفان انتهى انتهى

مسئلة للغراق

تاخذ شيء من التراب من تحت راس كلب ميت
على جنبه اليسرى وتذره في المحل انتهى انتهى

مسئلة للغراق

تكتب على ظهر عنقسه هذا الاسماء وتشبيهم بالمحل
وهذه الاسماء | ملم ااا الجي وو ليهم يرب بوس بين حذر كرز

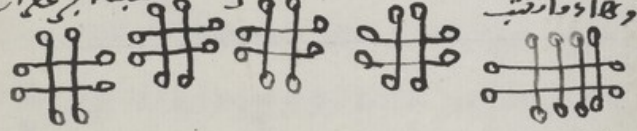
حص في فتح السارق تكتب في يد اليسرى فساوات
طاهي شقاق وتحص يد اليمنى خذ الايمان باذن
السارق وهذا وانكتب ع ا ح ح ح ا ا ا ح ا ٥٥
ا ٦ ٦ ٦ ا ا ا ٨ ٧ ا ا ا ط ح ✠ حص للسارق تاخذ
مصار حديدة وتربط على اربعة تكتب الوجه الاول
كهيعص والثاني يس والثالث حم والرابع ان الذي
والقرآن المجيد ✠

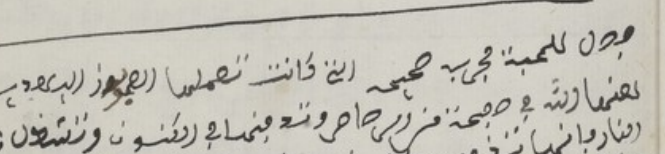
مسئلة فعل المعقود بجرب

تاخذ جرة من الواد وتنقش عليها بمسمار من حديد وتعمل
الجرة بيت النار تبيض وبطيدها بين رجليه ويشرب خالد الماء
وهذا ما تكتب التجربة فيسير فيشر امشي محموش فيشر اهياش
اهيا ذكي يلان دليذ يبلان ابن يلانة على من يلانة بت يلانة

مسئلة لجلب المحبة

تاخذ كاغط وتعمل منه تصويرة ابن ادم وتكتب هذا الاسم
بعض ما تخرجها الله روح وتلف التصويرة في خرق بيضا
وتلف الخرق بخيط ابيض وتحل الميت في فاع الكنون
وهذا ما تكتب في التصويرة خطوف خطوف خطوف
خطوف مخطوف مخطوف عطوف عطوف عطوف
معطوف معطوف معطوف مشلوف مشلوف مشلوف
مشلوف مشلوف مشلوف اهياش اهياش اهياش
اهياش اهياش اهياش اجب يا عبد النار وخوكل
يجلب كذا وكذا الى كذا وكذا اجي هذا الاسم افتدى





جص بقشرية الدار تطبقها يوم الثلاثة بلوحة من الرخام
والبيض مع ماس وتلفقها على الماء الجاري وانها تهلك الى الذاهار
ان شاء الله وتجيء بالحديث والكبريت وهو هذا الى مسرة
اما الله ارض ١٩٩٩٩٨ ووضع ٥٥
ك ١١٥ واوك ايبك ظك
وط ٦٦ك ولم اع ارف ولم
١٥ سوطم فوك ١١٥ من وم سوك
لك محوك اك السم الساكين والرجع السعد
انتهى

ليس

جعلت المحبة يوم الخميس ويوم الاثنين وتقضي بما ما شئت
في الليل او بين الكتابة وانك تري عجبا في المحبة وضرسها
وكما شئت في الليل وهذا ما تقدم الم نشرح الي اخرها ذكرا
يشرح قلب بلالة بيت ولالة بلالة بين بلالة قل هو الله احد
الى اخر بلالة ولات والمعوذتين والبقرة الكتابة ذكرا فتحب

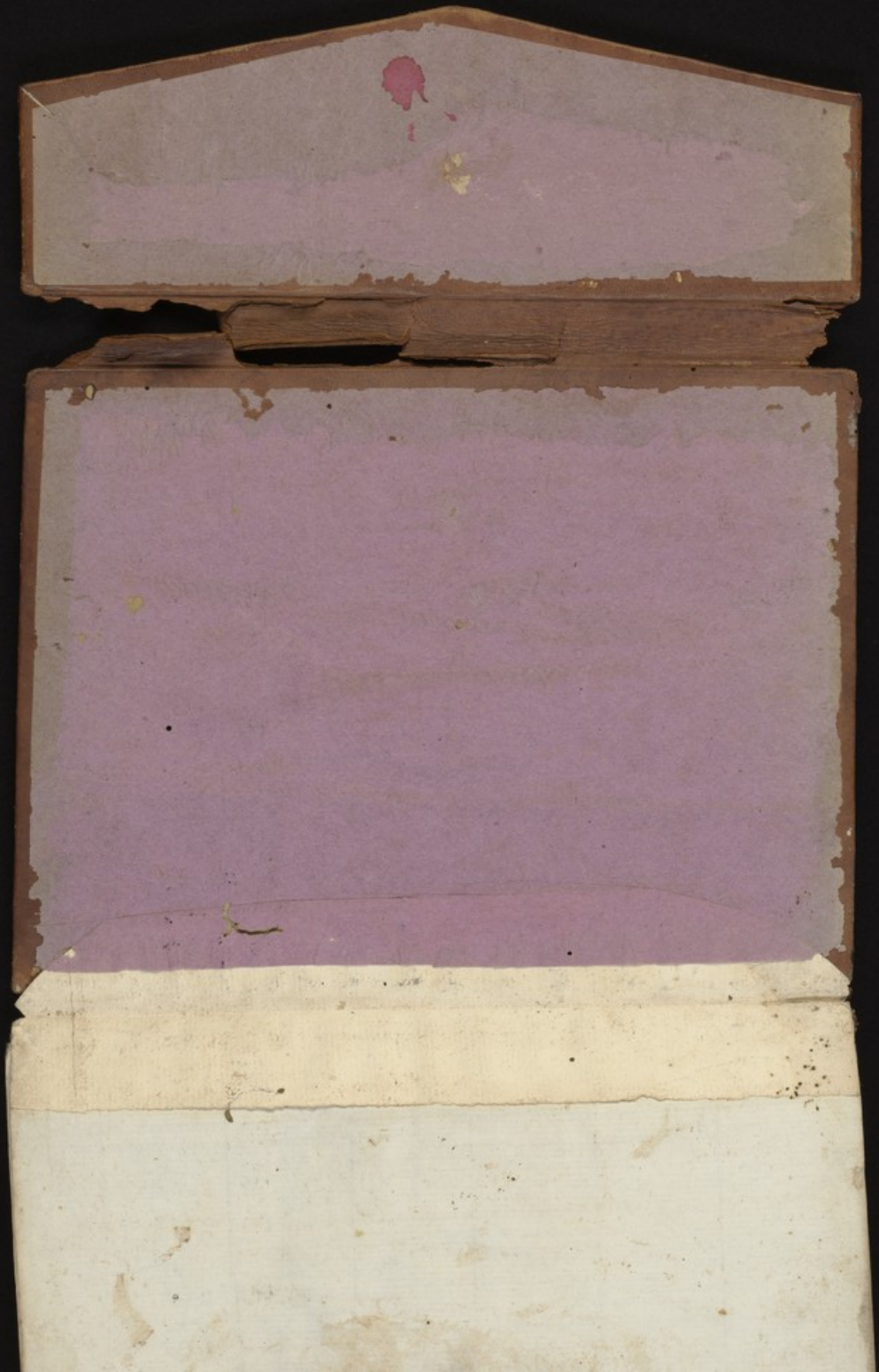
(بلالة بيت بلالة)

جعلت تقويف بين الزاي والزانية والراجب والراجبة والهوى يحم
بما شئت اي شهوة قضاء واكتب بيضا على قطب قبل قطعه يدوح
صبح وراك وبعد الكتابة اقطعه وتقول قطعت قلب فلان فلانة على محبة فلان
وفلانة وفلانة او تدفنه في نهر تمشي وتقول عنه ردني اليوم تنساني كما تنسين
لذاوي وضع هذا ذكرا اليوم ينسى بلدها ابن بلدته محبة بلدته يموت قلبه
فلانة على حبي صاحب القضي بالقتل

محمد بن الجوهاره

محمد بن الطلح بن فاطمة بنت احمد بن موسى
الحاج بن طلح بن
الشريف

عبد القادر بن
حليمة زليخة بنت
نفيسة صاحبة
محمد الكداسي



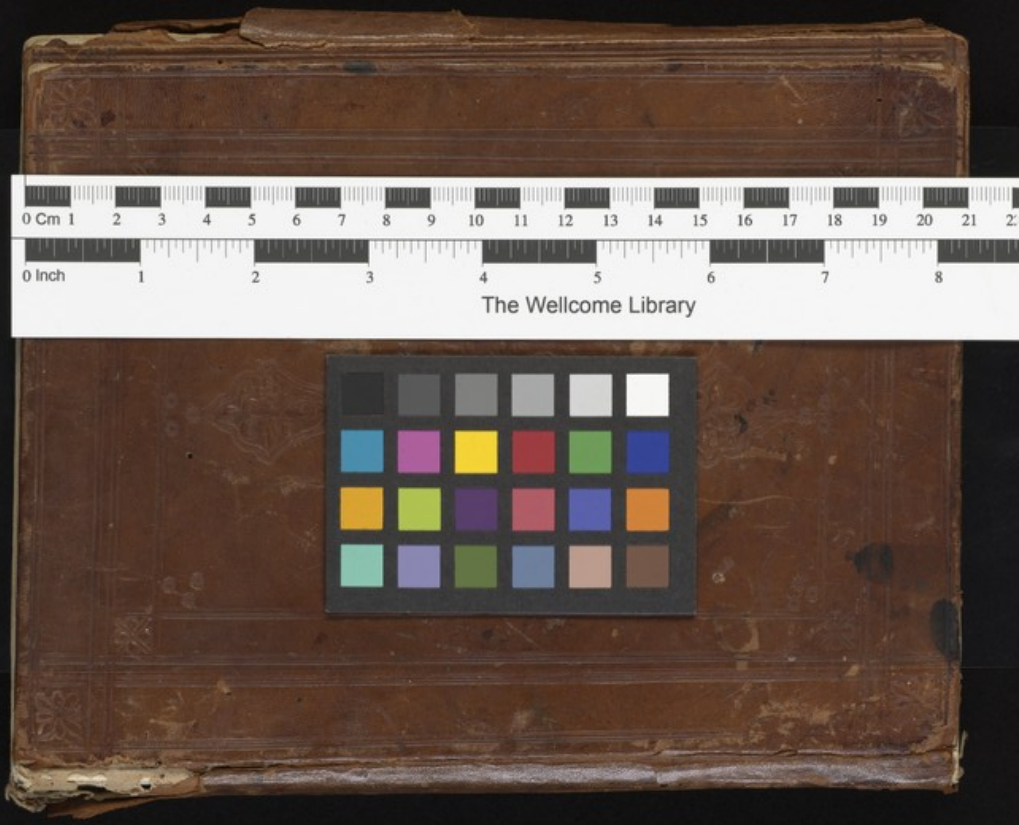











0 Cm 1 2 3 4 5 6 7 8 9 10 11 12 13 14 15 16 17 18 19 20 21
0 Inch 1 2 3 4 5 6 7 8
The Wellcome Library